

Brug af Archive-funktion i SportIdent

(baseret på version 10.3 af SI-programmerne)

Formål:

Ved at anvende arkiv-funktionen kan arrangørerne ved et træningsløb uden tilmeldinger eller ved åbne baner hurtigt oprette løbere, som på forhånd er oprettet i arkivet.

Eksempelvis kan det med fordel anvendes ved Roskilde 3-dages eller VTR-løbene, hvor det er en lukket kreds af løbere, der inviteres og hvor det ofte er de samme 100-150 løbere, der kommer.

I denne vejledning bruges VTR-løbene som eksempel.

Oprettelse og vedligeholdelse af arkiv:

... sker med SI-programmet **Archive Manager**, der er gratis og kan, ligesom de øvrige SI-programmer, downloades fra www.sportident.dk.

(**OBS** hvis du har adgang til et færdigt arkiv, behøver du ikke Archive Manager).

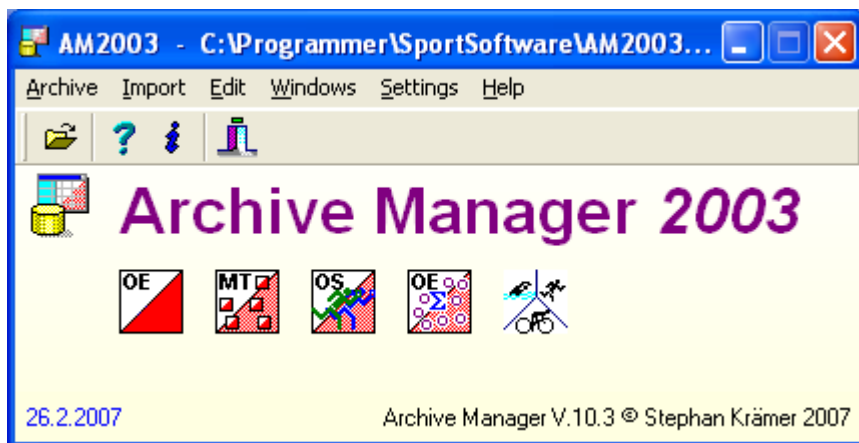

Oprettelse og vedligeholdelse kommer til sidst i denne vejledning, da det kun er de færreste, der får brug for det.

Brug af et færdigt arkiv i.f.m. løb:

Du skal arrangere et træningsløb eller åbne baner og ønsker at anvende et arkiv, der dækker mange af de forventede deltagere – fx klubbens egne løbere.

Den nemmeste måde at distribuere et arkiv er som en zippet fil (dvs flere filer komprimeret til én fil).

Når du har modtaget zip-filen, gør du følgende:

1. kopier den ind på den computer, hvor løbet ligger – eller brug memory-stick
2. fra programmet Stifinder højreklikkes (XP/Vista) på zip-filen
3. vælg "Udpak alle" og peg på
C:\Programmer\SportSoftware\OE2003\Archive og klik OK for at overskrive de eksisterende filer

OBS Hvis din PC kører Windows 7, 8 eller 10 kan du risikere, at løbsfiler, arkiv-filer m.m. ikke lægges i C:\Programmer\SportSoftware\OE2003, men et andet sted p.g.a. sikkerhed. I så fald er det her du skal kopiere arkiv-filerne ind.

Tjek det ved at se om "OE2003" findes flere steder på din PC. Start en "Kommando-prompt" og udfør kommandoerne vist nedenfor:

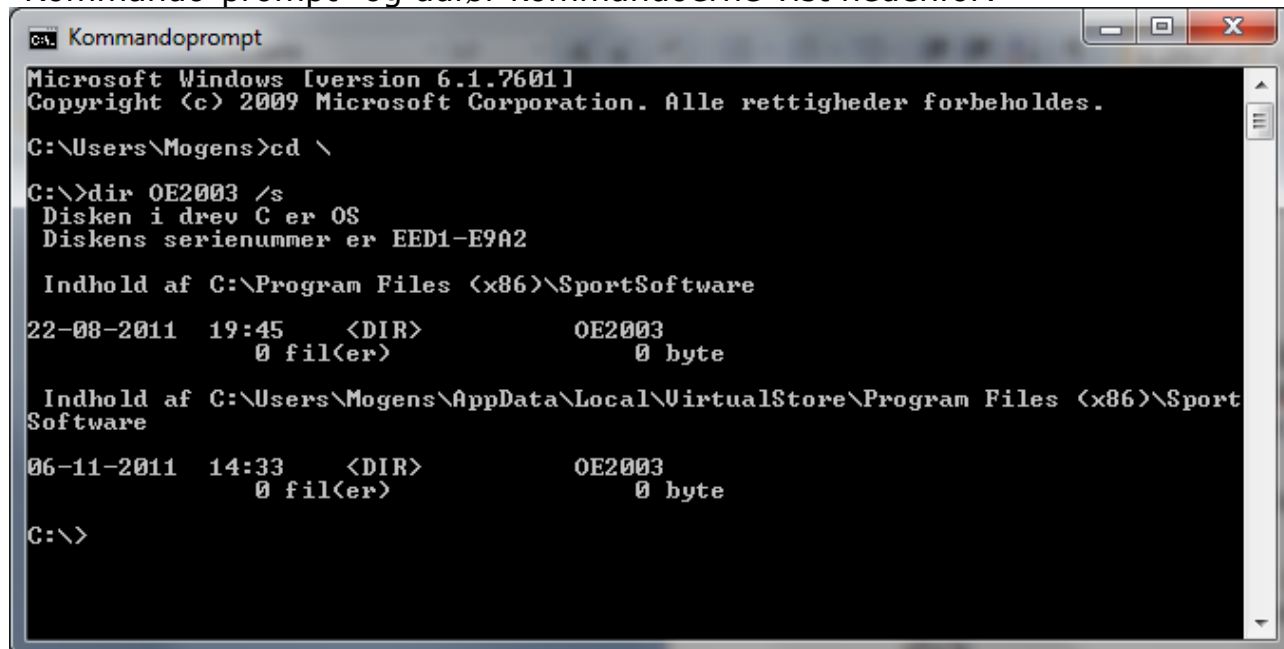

```

C:\> Kommandoprompt
Microsoft Windows [version 6.1.7601]
Copyright (c) 2009 Microsoft Corporation. Alle rettigheder forbeholdes.

C:\Users\Mogens>cd \

C:\>dir OE2003 /s
   Disken i drev C er OS
   Diskens serienummer er EED1-E9A2

   Indhold af C:\Program Files (x86)\SportSoftware
22-08-2011  19:45    <DIR>          OE2003
              0 fil(er)          0 byte

   Indhold af C:\Users\Mogens\AppData\Local\VirtualStore\Program Files (x86)\Sport
Software
06-11-2011  14:33    <DIR>          OE2003
              0 fil(er)          0 byte

C:\>
```

I dette tilfælde lægger OE2003 sine løbsfiler i
C:\Users\Mogens\AppData\Local\VirtualStore\Program Files (x86)\SportSoftware\OE2003
For en sikkerheds skyld kan du lægge arkiv-filerne ind begge steder.

Nu er Arkivet tilgængeligt for alle løb, der oprettes med OE2003-programmet – hvis det kopieres ind under OS2003 kan det bruges til stafet-løb o.s.v.

For at sikre korrekt anvendelse af arkivet, er det vigtigt at du importerer både klasser og klubber fra arkivet til løbet. Oprettet du selv klasser eller klubber vil løbere der hentes fra arkivet, kunne få fejlagtige klasser og/eller klubber !
(der er en teknisk forklaring: i OE2003 har både klasser og klubber en intern kode, som anvendes isf selve navnet og det samme gælder i arkivet – disse koder skal matche – og det sikrer du ved at importere dem fra arkivet).

Der må altså ikke være oprettet klubber og klasser i løbet inden du importerer. Sådan overfører du klasser og klubber fra arkivet :

I OE2003 vælges: Løb → Arkivet → Importer



Advarslen kan ignoreres her – tryk **Kopier**

Gentag og importer **Klubber**.

Inden selve løbet skal du koble klasser og baner som sædvanligt. Det gøres i OE2003 under: **Baner** → **Klasser**

På løbsdagen:

Tilmeldinger indtastes i : **Tilmeldinger** → **Åbne baner**

Du skal tilkoble en aflæserenhed, sikre at der "grønt lys" og vælg at vise arkivet. Du bør så have disse 2 vinduer åbne:

Vælg: Vis arkivet, Kopier klassen

Vælg: intet

Start/stop aflæseenhed
Konfiguration af COM-port
Navn kan hentes fra SI brik type 6/7
Grønt: Aflæseenhed OK

Vælg: Brik, Klasse

Efternavn	Fornavn	År	Klub	Klasse	Brik
▶ Lyhne	Niels	41	Herlufsholm OK	H-kort	202088
Lisbygd	Gine	61	Herlufsholm OK	D-kort	202094
Hansen	Martin	85	Herlufsholm OK	H-lang	202096
Hansen	Helmuth	51	Herlufsholm OK	H-mlm	202098
Smedegaard	Maja Sofie		OK Sorø	D-mini	209071
Nielsen	Torben		Hvalsø OK	H-kort	209735
Meyer	Camilla		OK Roskilde	HD99	213954

Når du skal oprette nye løbere, kan det gøres på følgende måder:

1. ved at løberen sætter sin SI-brik i aflæse-enheden
2. du indtaster SI-brik nummer i feltet "**Brik**" og trykker "→|" (tabulator)
3. finder løberen i Arkiv-vinduet og indsætter derfra
4. ved ukendt/ny løber indtastes alle oplysninger i vinduet "Åbne baner"

Uanset hvilken metode der anvendes, skal det sikres at felterne: *Brik*, *Efternavn*, *Fornavn*, *Klub*, *Klasse* er udfyldt, og der trykkes "Enter", således at det indtastede rykkes op i log-vinduet midt i "Åbne baner". Først derefter er der klar til næste løber.

Bemærk at aflæse-enheden kun kan anvendes ét sted i OE2003, så når de første løbere kommer i mål, skal aflæse-enheden tilknyttes "Læs brikker" og kan ikke længere anvendes til at tilmelde flere løbere – men så er der jo stadig de 3 andre metoder. Hvis du har 2 aflæseenheder, kan du evt. koble en til "Åbne Baner" og en til "Læs brikker" (brug forskellige COM-porte).

Eksempel:

Fra www.oksorø.dk/arkiv har jeg downloadet VTR-løbene 2009 er der oprettet et arkiv (VTR_dec2014.zip), der indeholder løbere, der tidligere har deltaget i VTR-løb:

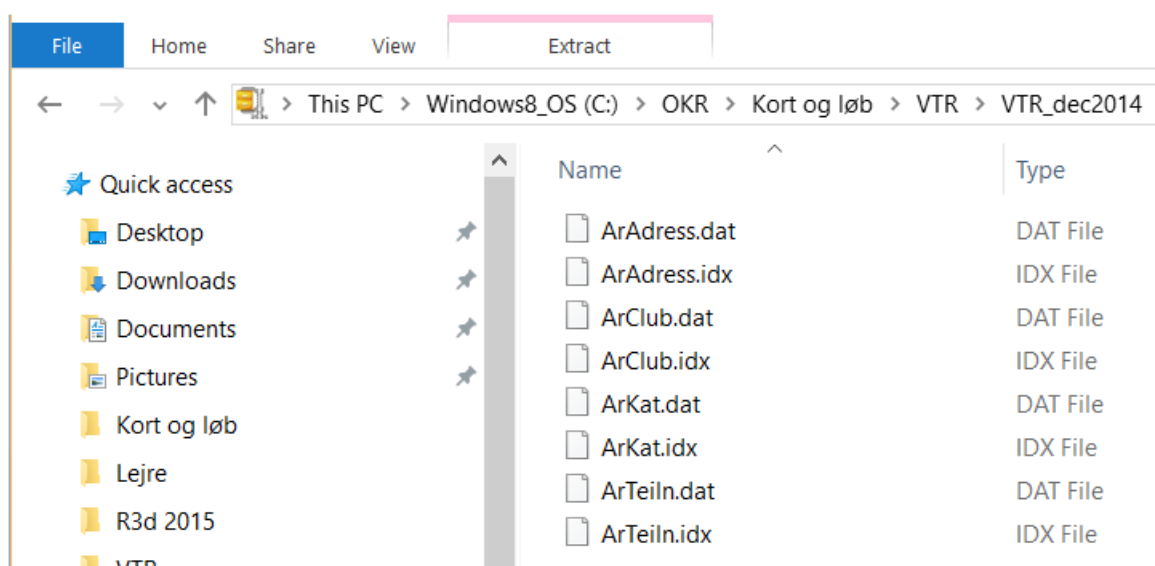

(eksemplet er fra en PC med Windows 10)

Der vælges "Extract/Udpak" og der udpakkes til:

`C:\Users\Mogens\AppData\Local\VirtualStore\Program Files (x86)\SportSoftware\OE2003\Archive`

Der kommer popup vinduer, hvor du skal bekræfte at du overkriver eksisterende filer – det siger du ja til !

.... Og arkivet er tilgængeligt for OE2003.

Gå ind i OE2003 på det aktuelle VTR-løb (som skal være oprettet med baner) og importer klasser og klubber, som beskrevet ovenfor.

Lav sammenkoblingen af baner og klasser:

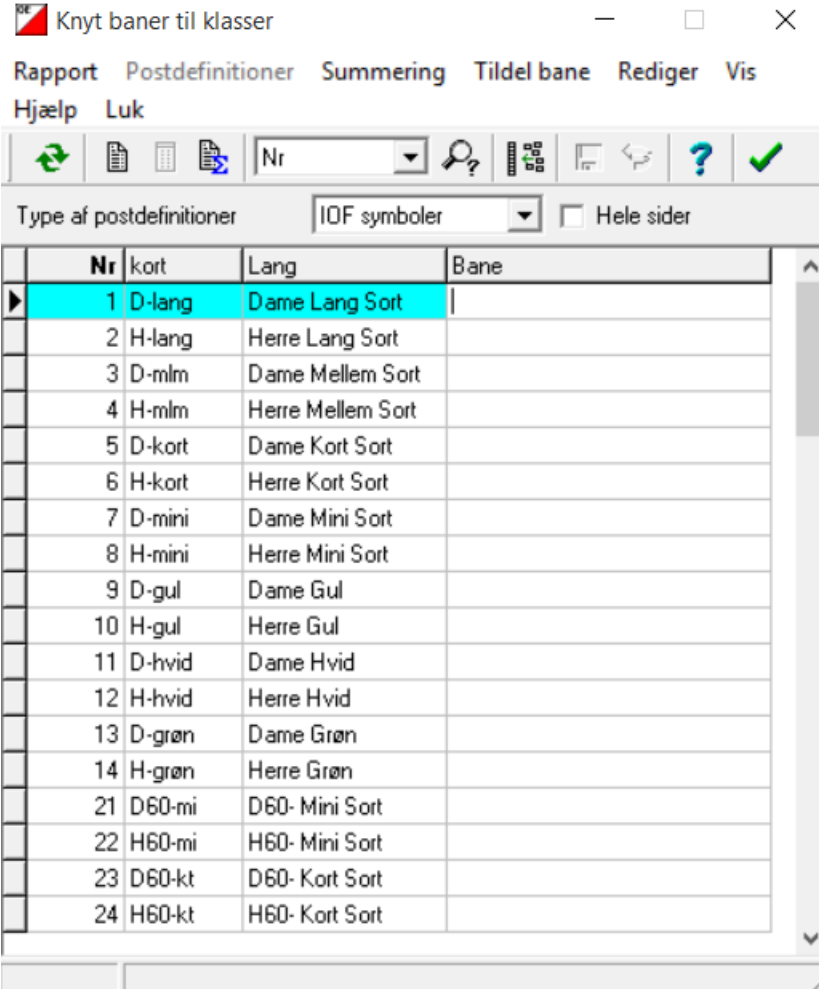

Nr	kort	Lang	Bane
1	D-lang	Dame Lang Sort	
2	H-lang	Herre Lang Sort	
3	D-mlm	Dame Mellem Sort	
4	H-mlm	Herre Mellem Sort	
5	D-kort	Dame Kort Sort	
6	H-kort	Herre Kort Sort	
7	D-mini	Dame Mini Sort	
8	H-mini	Herre Mini Sort	
9	D-gul	Dame Gul	
10	H-gul	Herre Gul	
11	D-hvid	Dame Hvid	
12	H-hvid	Herre Hvid	
13	D-grøn	Dame Grøn	
14	H-grøn	Herre Grøn	
21	D60-mi	D60- Mini Sort	
22	H60-mi	H60- Mini Sort	
23	D60-kt	D60- Kort Sort	
24	H60-kt	H60- Kort Sort	

På løbsdagen vælges metode 1 til indlægning af løbere, så fra OE2003 åbnes vinduet "Åbne baner" under "Tilmeldinger".

Som vist ovenfor sættes diverse "hakker" – vis arkivet, kopier klassen o.s.v. Vær sikker på, at aflæse-enheden virker.

Den første deltager kommer og sætter SI-brikken i aflæse-enheden. I dette tilfælde er det en kendt løber og alle informationer bliver hentet fra arkivet.

Åbne baner [Indsæt]

Klub Arkivet Rediger Vjs Brik system Logvindue Hjælp Luk

76 ? ✓

Navn fra SI-brik Navne Tidsformat
 Automatiske labels

Stnr	Navn	År	K	Klub	Klasse	Start	Brik	Lejet	Startafgift	Betalt

Brik: 302046, Efternavn: Kristensen, Fornavn: Mogens H, Klub: OK Roskilde, År: , K: M, Klasse: H-mlm

Starttid: , Startnummer: , Lejet, Betalt, Benyt startafgift-2, Startafgift: kr 25,00

Ændret <F4>: Skift til arkivet

Og såfremt løberen skal løbe i sin sædvanlige klasse, er det nu blot at trykke "Enter" og løberen er tilmeldt på sådan cirka 5 sekunder !

Åbne baner [Indsæt]

Klub Arkivet Rediger Vjs Brik system Logvindue Hjælp Luk

1 76 ? ✓

Navn fra SI-brik Navne Tidsformat
 Automatiske labels

Stnr	Navn	År	K	Klub	Klasse	Start	Brik	Lejet	Startafgift	Betalt
	Mogens H Kristensen		M	OK Roskilde	Herre Mellen		302046		kr 25,00	X

Brik: , Efternavn: , Fornavn: , Klub: OK Roskilde, År: , K: M, Klasse: H-mlm

Starttid: , Startnummer: , Lejet, Betalt, Benyt startafgift-2, Startafgift: kr 25,00

Ændret

Bemærk at data nu rykkede op i log-vinduet og du er klar til tilmelde den næste løber.

Et par andre scenarier:

Løberen er kendt i arkivet, men ønsker at løbe en anden klasse

- du vælger klassen fra "drop-down"- listen og trykker "Enter"

Løberen er kendt i arkivet, men med et andet briknr

- du skifter til Arkiv-vinduet, markerer løberen og vælger "Indsæt løber", der hoppes automatisk til "Åbne baner", du retter briknummeret og trykker "Enter"

Prøv at eksperimentere med søgning i arkivet – på navn og briknr m.m.

Husk: du kan ikke rette i arkivet undervejs !

Løberen er ukendt og skal låne en lejevrik

- du indsætte lejevrikken i aflæse-enheden og indtaster de øvrige oplysningen og trykker "Enter"

Husk: at sætte "hak" i "Lejet"

Der er andre scenarier, men det bedste er at eksperimentere med mulighederne inden løbsdagen !

Vedligeholdelse af arkivet.

Et arkiv kan vedligeholdes manuelt, d.v.s. løbere, klubber og klasser kan redigeres via AM2003 programmet, men den mest normale måde er at importere data fra et afholdt løb.

I efterfølgende eksempel er der afholdt et VTR-løb i Boserup 30.11.2008, hvor det eksisterende arkiv **VTR_2008** blev anvendt. Der var dels nogle rettelser til klasser og briknumre, og der var nogle helt nye løbere, som ikke tidligere var i arkivet.

Fra OE2003 eksporteres løberne – vælg: **Løb → Arkivet → Eksport**

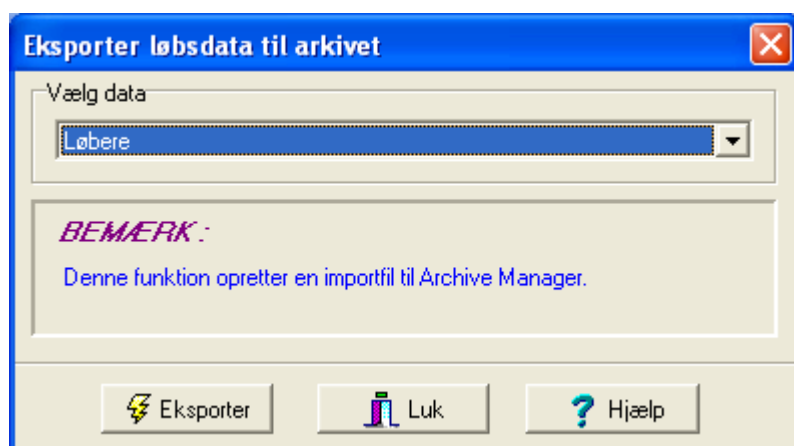

Gem filen og foretag evt. manuelle rettelser, hvis du fx kun ønsker at anvende en del af løberne, eller at fjerne lejevikkernes numre (blankes ud).

Og endnu vigtigere er det at tjekke at klubberne har de samme **numre** som i Arkivet – da det er klub-nummeret og ikke klub-navnet, der er afgørende for hvilken klub, der knyttes til løberen.

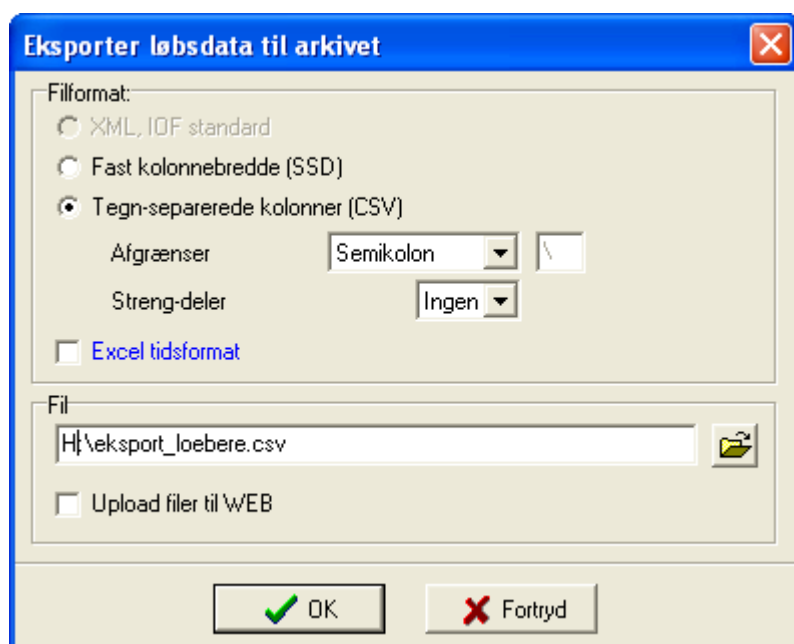

Derefter indlæses filen i arkivet – husk at tage en backup af arkivet, inden det opdateres !

AM2003: Importer → Løbere

Der vælges at identificere løbere med Navn, da vi også ønsker at indlægge løbere uden egen brik !
Husk ikke at opdatere klasser og klubber – dette gøres separat – se senere.
Som nævnt ovenfor opdateres løberens klub-tilhørsforhold, hvis der ikke er overensstemmelse mellem klub-numre og -navne imellem Arkiv og import-fil.

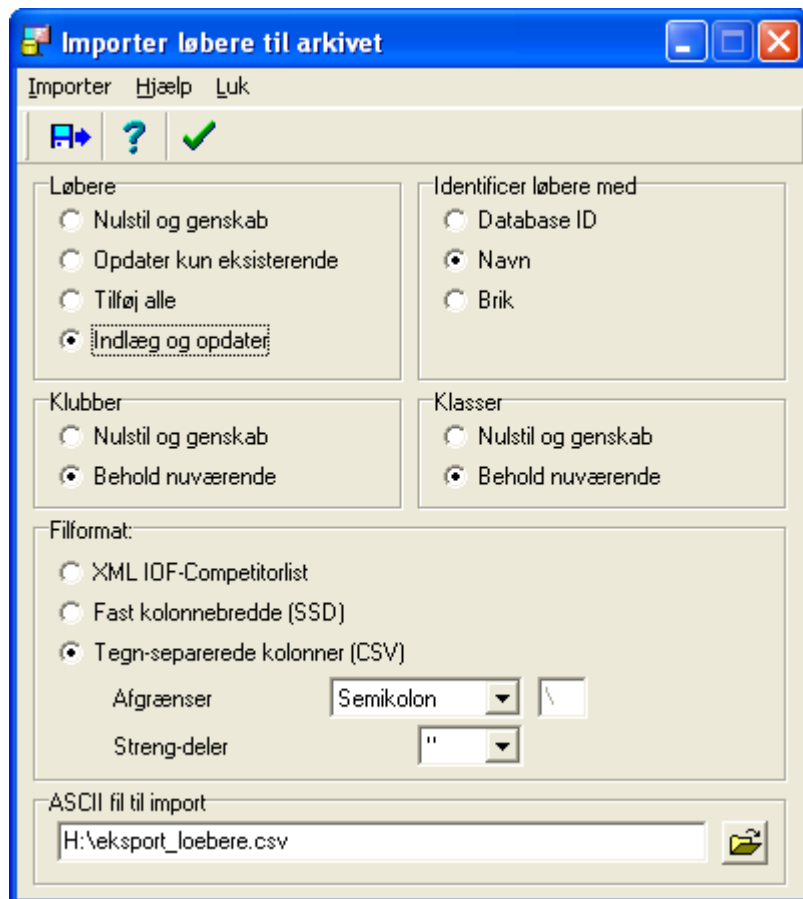

Tryk på "disketten" i øverste venstre hjørne

Der kommer en log over evt. fejl ved indlæsningen:

Importer løbere til arkivet

Skriver Publicer Layout Luk

76 ✓

Import log Fejlmeddelelse

Fejlagtige data (kunne ikke importeres)

```
;421769;Børsting;Ruth;;K;8;;Herlufsholm OK;;21;D50-mi;D50- Mini Sort;0 Multiple navne
;423317;Rasmussen;Asger W.;M;6;;OC Slagelse;;4;H-mlm;Herre Mellem Sort; Multiple navne
;302042;Olsen;Finn;;M;1;;OK Roskilde;;6;H-kort;Herre Kort Sort;X Multiple navne
;241961;Vejsnæs;Flemming;;M;5;;Hvalsø OK;;4;H-mlm;Herre Mellem Sort;0 Multiple navne
;239201;Fladberg;Steen;;M;7;;Køge OK;;6;H-kort;Herre Kort Sort;X Multiple navne
;308136;Hansen;Hanne;;K;7;;Køge OK;;21;D50-mi;D50- Mini Sort;X Multiple navne
;308134;Hansen;Erling;;M;7;;Køge OK;;22;H50-mi;H50- Mini Sort;X Multiple navne
;407115;Nielsen;Torben;;M;7;;Køge OK;;22;H50-mi;H50- Mini Sort;0 Multiple navne
;362423;Larsen;Jakob;;M;5;;Hvalsø OK;;12;H-hvid;Herre Hvid;X Multiple navne
;423267;Møller;Kim;;M;7;;Køge OK;;6;H-kort;Herre Kort Sort;X Multiple navne
;426963;Larsen;Dennis K.;M;8;;Herlufsholm OK;;10;H-gul;Herre Gul;X Multiple navne
;216779;Kozziara;Poul R.;M;7;;Køge OK;;6;H-kort;Herre Kort Sort;0 Multiple navne
```

Resultater

Fil H:\eksport_loebere.csv
 Antal importerede linier: 110
 Tid: 00:00:00,282

	Indsat	Ændret	Fejl
Løbere	4	94	12
Adresse løbere	0	0	0
	Indsat	Fundet	Fejl
Klubber	0	110	0
Klasser	0	110	0

Her er der fx tale om dubletter – gem rapporten og ret op manuelt efterfølgende. Fx er Ruth Børsting nu i arkivet med 2 forskellige briknumre – 421769 som hun benyttede 30.11 og 341003, som hun åbenbart tidligere har benyttet. Men hvis der ikke er andre i arkivet, der har benyttet samme briknumre er det sådan set OK.

Hvis der er kommet nye klubber, kan der også køres en tilsvarende opdatering her – do for klasser.